

e clientes da firma, a indicar nos projectos da obra, em planta à escala 1:100 ou 1:200, com a indicação dos limites do lote, com o mínimo de um lugar por cada 100 m² de área de construção;

- d) Os muros ou delimitações das estreimas dos lotes deverão ser feitos de acordo com as indicações a fornecer pela CMC;
- e) A implantação dos edifícios deve respeitar os afastamentos mínimos de 5 m aos limites laterais dos lotes, bem como os afastamentos de 50 m relativamente à estrada nacional n.º 234 e de 70 m ao IP 1.

Art. 10.º A área coberta mínima a construir numa primeira fase deverá ocupar pelo menos 20% da área coberta máxima.

Art. 11.º A CMC reserva o direito de, após a apreciação da implantação do futuro edifício industrial, exigir a manutenção, em zonas que determinará, da vegetação que dentro de cada lote não prejudique o pleno funcionamento da unidade fabril e que não se torne potencialmente perigosa ou ameaçadora de qualquer desastre.

Art. 12.º Todos os lotes terão de possuir áreas livres envolventes das edificações que permitam o livre e fácil acesso a viaturas dos bombeiros.

Art. 13.º Deverão ser estabelecidos, aquando da instalação de cada unidade industrial, contactos com a EDP e TELECOM por forma a assegurar a necessária previsão e disponibilidades das respectivas redes de energia e telecomunicações para as unidades industriais.

Art. 14.º Quaisquer omissões ou dúvidas surgidas na aplicação do presente regulamento serão resolvidas pela CMC.

MINISTÉRIO DA AGRICULTURA

Portaria n.º 33/93

de 11 de Janeiro

De acordo com os princípios que têm sido adoptados na elaboração das cartas da Reserva Agrícola Nacional, procede-se agora à aprovação da carta da reserva agrícola de Penedono.

Assim, ao abrigo do disposto no artigo 5.º do Decreto-Lei n.º 196/89, de 14 de Junho:

Manda o Governo, pelo Ministro da Agricultura, o seguinte:

1.º É aprovada a carta da Reserva Agrícola Nacional (RAN) relativa ao município de Penedono, publicada em anexo ao presente diploma e que dele faz parte integrante.

2.º Às áreas da RAN identificadas na carta publicada em anexo é aplicável o regime jurídico da RAN constante, designadamente, dos artigos 8.º e seguintes do Decreto-Lei n.º 196/89, de 14 de Junho.

3.º A partir do momento da entrada em vigor da presente portaria caducam todos os certificados de classificação de solos já emitidos.

4.º Os pareceres favoráveis emitidos pela Comissão Regional de Reserva Agrícola de Trás-os-Montes até à entrada em vigor da presente portaria carecem de confirmação do mesmo órgão.

5.º A confirmação a que se refere o número anterior deve ser requerida pelo interessado e não depende de pagamento de qualquer taxa.

6.º A identificação das áreas da RAN constante da carta em anexo prevalece sobre quaisquer actos ou regulamentos administrativos já emitidos, designadamente pela extinta Comissão de Apreciação de Projectos.

7.º Os originais da carta a que se refere o número anterior ficam depositados no Centro Nacional de Reconhecimento e Ordenamento Agrário e na Direcção Regional de Agricultura de Trás-os-Montes.

Ministério da Agricultura.

Assinada em 14 de Dezembro de 1992.

Pelo Ministro da Agricultura, *Álvaro dos Santos Amaro*, Secretário de Estado da Agricultura.

Anexo a que se refere o n.º 1.º da Portaria n.º 33/93

Carta da Reserva Agrícola Nacional (RAN)

Município de Penedono

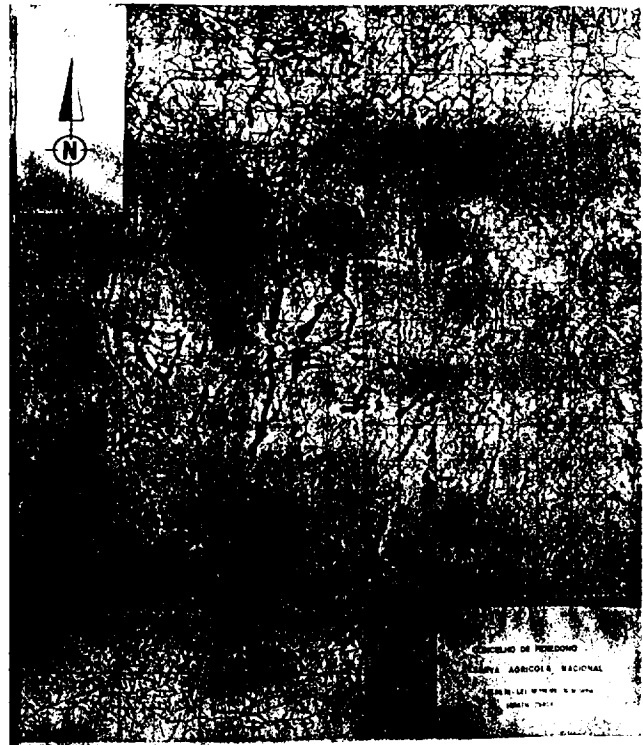

Portaria n.º 34/93

de 11 de Janeiro

De acordo com os princípios que têm sido adoptados na elaboração das cartas da Reserva Agrícola Nacional, procede-se agora à aprovação da carta da reserva agrícola de Sabrosa.

Assim, ao abrigo do disposto no artigo 5.º do Decreto-Lei n.º 196/89, de 14 de Junho:

Manda o Governo, pelo Ministro da Agricultura, o seguinte:

1.º É aprovada a carta da Reserva Agrícola Nacional (RAN) relativa ao município de Sabrosa, publicada em anexo ao presente diploma e que dele faz parte integrante.

2.º Às áreas da RAN identificadas na carta publicada em anexo é aplicável o regime jurídico da RAN constante, designadamente, dos artigos 8.º e seguintes do Decreto-Lei n.º 196/89, de 14 de Junho.

3.º A partir do momento da entrada em vigor da presente portaria caducam todos os certificados de classificação de solos já emitidos.

4.º Os pareceres favoráveis emitidos pela Comissão Regional de Reserva Agrícola de Trás-os-Montes até à entrada em vigor da presente portaria carecem de confirmação do mesmo órgão.

5.º A confirmação a que se refere o número anterior deve ser requerida pelo interessado e não depende de pagamento de qualquer taxa.

6.º A identificação das áreas da RAN constante da carta em anexo prevalece sobre quaisquer actos ou regulamentos administrativos já emitidos, designadamente pela extinta Comissão de Apreciação de Projectos.

7.º Os originais da carta a que se refere o número anterior ficam depositados no Centro Nacional de Re-

conhecimento e Ordenamento Agrário e na Direcção Regional de Agricultura de Trás-os-Montes.

Ministério da Agricultura.

Assinada em 14 de Dezembro de 1992.

Pelo Ministro da Agricultura, *Álvaro dos Santos Amaro*, Secretário de Estado da Agricultura.

Anexo a que se refere o n.º 1.º da Portaria n.º 34/93

Carta da Reserva Agrícola Nacional (RAN)

Município de Sabrosa

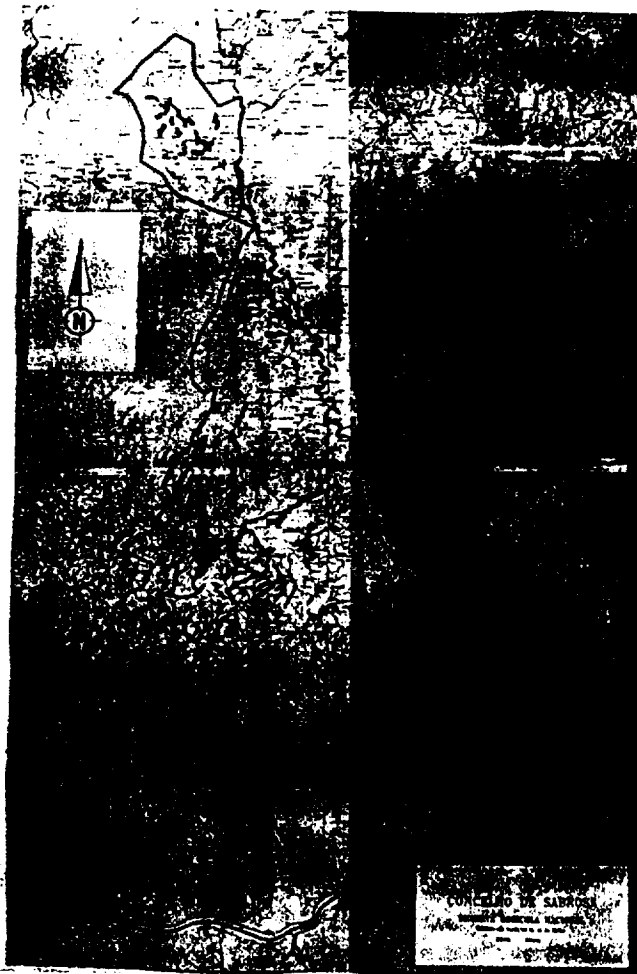

Portaria n.º 35/93

de 11 de Janeiro

De acordo com os princípios que têm sido adoptados na elaboração das cartas da Reserva Agrícola Nacional, procede-se agora à aprovação da carta da reserva agrícola de Freixo de Espada à Cinta.

Assim, ao abrigo do disposto no artigo 5.º do Decreto-Lei n.º 196/89, de 14 de Junho:

Manda o Governo, pelo Ministro da Agricultura, o seguinte:

1.º É aprovada a carta da Reserva Agrícola Nacional (RAN) relativa ao município de Freixo de Espada à Cinta, publicada em anexo ao presente diploma e que dele faz parte integrante.

2.º Às áreas da RAN identificadas na carta publicada em anexo é aplicável o regime jurídico da RAN, constante, designadamente, dos artigos 8.º e seguintes do Decreto-Lei n.º 196/89, de 14 de Junho.

3.º A partir do momento da entrada em vigor da presente portaria caducam todos os certificados de classificação de solos já emitidos.

4.º Os pareceres favoráveis emitidos pela Comissão Regional de Reserva Agrícola de Trás-os-Montes até à entrada em vigor da presente portaria carecem de confirmação do mesmo órgão.

5.º A confirmação a que se refere ao número anterior deve ser requerida pelo interessado e não depende de pagamento de qualquer taxa.

6.º A identificação das áreas da RAN constante da carta em anexo prevalece sobre quaisquer actos ou regulamentos administrativos já emitidos, designadamente pela extinta Comissão de Apreciação de Projectos.

7.º Os originais da carta a que se refere o número anterior ficam depositados no Centro Nacional de Reconhecimento e Ordenamento Agrário e na Direcção Regional de Agricultura de Trás-os-Montes.

Ministério da Agricultura.

Assinada em 14 de Dezembro de 1992.

Pelo Ministro da Agricultura, *Álvaro dos Santos Amaro*, Secretário de Estado da Agricultura.

Anexo a que se refere o n.º 1.º da Portaria n.º 35/93

Carta da Reserva Agrícola Nacional (RAN)

Município de Freixo de Espada à Cinta

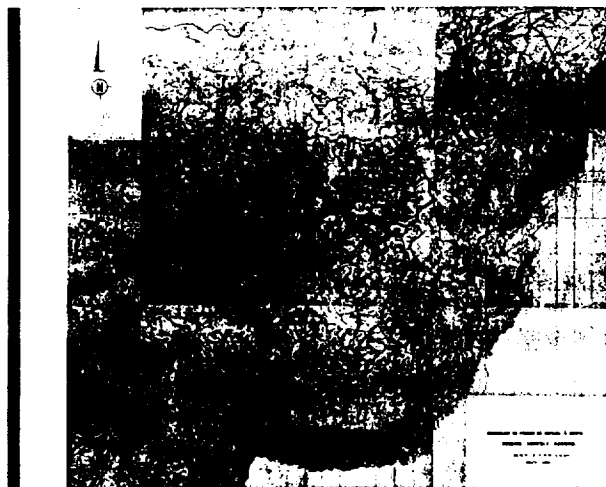

Portaria n.º 36/93

de 11 de Janeiro

De acordo com os princípios que têm sido adoptados na elaboração das cartas da Reserva Agrícola Nacional, procede-se agora à aprovação da carta da reserva agrícola de Vila Flor.

Assim, ao abrigo do disposto no artigo 5.º do Decreto-Lei n.º 196/89, de 14 de Junho:

Manda o Governo, pelo Ministro da Agricultura, o seguinte:

1.º É aprovada a carta da Reserva Agrícola Nacional (RAN) relativa ao município de Vila Flor, publicada em anexo ao presente diploma e que dele faz parte integrante.

2.º Às áreas da RAN identificadas na carta publicada em anexo é aplicável o regime jurídico da RAN constante, designadamente, dos artigos 8.º e seguintes do Decreto-Lei n.º 196/89, de 14 de Junho.

3.º A partir do momento da entrada em vigor da presente portaria caducam todos os certificados de classificação de solos já emitidos.